



**RAPPORT de la MISSION  
EFFECTUEE par AREMAU  
en MAURITANIE**

**à *Wade-Seguelli / Atar* (Adrar)**

***Nouakchott et Thialgou* (Brakna)**

**du 3 au 17 décembre 2009**



# Les membres de la mission d'Aremau et de l'Udet

---

## Membres de la délégation d'Aremau :

**Etienne RIVOIRE** – Président d'Aremau  
3, Impasse du Lauragais – 31150 Bruguières  
Tél. 05 61 82 30 46 – Port. 06 18 66 77 31  
Courriel : [association-aremau@club-internet.fr](mailto:association-aremau@club-internet.fr)



**Marie-Claire RIVOIRE**  
Membre du Conseil d'Administration d'Aremau  
17, rue de la Magnanerie – 38000 Grenoble  
Tél. 04 76 42 00 13 – Port. 06 81 02 82 15  
Courriel : [marie.claire.rivoire@gmail.com](mailto:marie.claire.rivoire@gmail.com)



**Janine et Pierre MERCIÉ**  
Membres du Conseil d'Administration d'Aremau  
12, Impasse des Tournesols – 31150 Bruguières  
Tél. 05 61 85 30 43  
Courriel : [janine.mercie@wanadoo.fr](mailto:janine.mercie@wanadoo.fr)  
[pierre.mercie@wanadoo.fr](mailto:pierre.mercie@wanadoo.fr)



**Philippe MAURET** – Adhérent d'Aremau  
Chez Suire – 17500 Jonzac  
Tél. 05 46 48 20 30 – Port. 06 27 12 61 82  
Courriel : [claudine.mauret@orange.fr](mailto:claudine.mauret@orange.fr)

## Représentante de l'UDET :

**Chantal LEVEQUE**  
6, rue des Pléiades –  
Appt 74 - 78130 Les Mureaux  
Port. 06 48 06 57 15



# Présentation et programme de la mission

## du 4 au 18 décembre 2009

---

Les cinq adhérents d'Aremau se sont rendus en Mauritanie du 3 au 18 décembre 2009 afin de remplir la mission suivante en étroite relation avec Bâ Abou le représentant local d'Aremau et en compagnie de Chantal Levêque, représentante de l'UDET (Union pour le développement de Thialgou) :

- 1°) Consolider les liens avec l'école Capitale 7 et le village de Thialgou ;
- 2°) Réceptionner le container au port de NKT, répartir son contenu entre l'école Capitale 7 et Thialgou, remettre les affaires revenant à l'UDET et à l'ONG El Velah, livrer pour l'association DENTAL Nord-Sud les motopompes au village de Dioullom ;
- 3°) Procéder au montage des jeux de plein air à Thialgou ;
- 4°) Enseigner la culture de la luzerne aux agriculteurs, comme plante fourragère pour les animaux ;
- 5°) Elaborer de nouveaux projets avec les villageois et poursuivre celui de la reconstruction de 6 classes tombées en ruine dans l'école de Thialgou ;
- 6°) Se rendre à Atar, pour participer à la création d'une palmeraie pour l'Association « *Palmeraie Internationale de Wade – Seguellil - Atar – Mauritanie* ».



---

**Vendredi 4 décembre 2009**

**à Nouakchott**

- ❖ Arrivée à 2 h 45 à l'aéroport de Nouakchott.
- ❖ Journée chez Bâ Abou
- ❖ *En fin d'après-midi*

**Réunion avec l'Association pour la Promotion de la Santé Communautaire (A.P.S.C.)**

Etienne, invité par Ibrahim, le frère d'Abou, assiste à la réunion de l'**A.P.S.C.**, composée de médecins et de représentants de professions paramédicales, qui organise 3 caravanes de santé par an (janvier, mai et août) dans le Brakna.

Une dizaine de personnes assistaient à cette réunion.

Le Bureau était au complet :

- Le président : M. M'BODJ Mamoudou Abou ;  
Tél. 645 32 40 ; 714 98 12 ; 200 78 96 - [Mbodj.mamoudou@yahoo.fr](mailto:Mbodj.mamoudou@yahoo.fr)
- La secrétaire Générale : Mme DIALLO Hawa
- Le coordinateur Dc : N'DIAYE Amadou ;  
Tél. 313 35 25 ; [ndiaye101@yahoo.fr](mailto:ndiaye101@yahoo.fr)
- Chargé de mission : M. DIOP Harouna
- Secrétaire Adjointe : Mme BÂ Mariem Malick
- Trésorière : Mme BÂ Coumba
- Responsable de la pharmacie : M. BÂ Ibrahima

Le président a donné les références de l'association, son but et a insisté sur le bénévolat de ses membres ; il a commenté la dernière caravane de santé où il apparaît des manques de moyens en matériel, en médicament et financier.

Etienne a évoqué la prochaine caravane de santé de l'UDET ; ils sont au courant et projette de coopérer.

Une marque de confiance significative : les statuts de l'association ainsi que le compte-rendu de la dernière caravane de santé a été remis à Etienne.

Etienne invoque le bien fondé de ce contact établi ; cette association étant naturellement compétente à recevoir les dons liés à la santé afin de les faire parvenir à ceux qui en ont le plus besoin.

En conclusion un partenariat pourrait être établi avec l'APSC.

### **VISITE DU PORT DE PECHE DE NKT**

Les autres membres d'Aremau visitent le port de NKT avec Bâ Abou



- ❖ La journée se termine par un dîner au restaurant chinois avec Bâ Abou et son épouse Athia.

❖ *Matin*

Visite du Musée National de NKT

Repas au restaurant « Le Petit Café »

❖ *Après-midi chez Bâ Abou*

❖ *Soirée*

**Réunion à partir de 18 h. concernant l'arrivée du container au port de NKT et son déchargement**

Participants :

- M. Abou MATH, *transitaire*
- M. Sow Moctar – Association Dental  
[mocsow2000@yahoo.fr](mailto:mocsow2000@yahoo.fr) – Tél. 64 10 361
- M. Ahmed Ould Jiyed – Association El Velah  
[el-velah@netcourier.com](mailto:el-velah@netcourier.com)
- M. Oumar Lam - *Secrétaire Général ART*
- Hassane Yall - *Responsable de la Commission Economique et Développement de l'ART.*



Etienne et M. MATH Abou



Moctar Sow

Abou



Ahmed



Oumar Lam – Hassane Yall

### **POINTS ABORDES :**

- Organisation de la sortie du container du port de NKT le 9 décembre ;
- La participation financière de chacun des partenaires pour régler les honoraires du transitaire (Aremau, Udet, Dental, El-Velah, Art ? ... ) ;
- Les problèmes de transbordements du chargement du container dans les camions puis le déchargement des pièces lourdes, en particulier les motopompes à Dioullom.
- Le transport et la répartition de son contenu entre Thialgou, Dioullom et l'école Capitale 7 et du stockage des marchandises à leur arrivée à destination ;
- La remise des caisses destinées à l'association El-Velah ;
- Le départ de la délégation d'Aremau et de la représentante de l'UDET, le 10 ou 11 décembre, leur accueil et l'organisation de leur séjour à Thialgou.
- A ce sujet, l'ART insiste qu'elle est seule habilitée à organiser les manifestations publiques (sociales, culturelles, religieuses, etc.) à Thialgou et qu'elle souhaite que tout le monde se soumette à cette règle. Elle ne cautionnera quiconque ne l'aura pas préalablement sollicité et obtenu son accord.

## **Dimanche 6 décembre 2009**

## ***Nouakchott / Atar***

### ❖ *Matin*

Change à la société Générale.

Départ de NKT pour Atar à 10 h avec Ahmed Ould Jiyed.

#### o **Coordonnées de la compagnie de minibus :**

*Transport voyageurs franco-mauritanienne NKT / ATAR*

*Tél. 753 54 60 / 734 77 76 - (4.000 UM / personne dans un minibus de 15 places)*

*Cette compagnie a été créé par un français, Pascal, qui assure deux A/R dans la journée NKT/ATAR – Tél. 679 67 28*

### ❖ Arrivée à 14 h à Atar ; accueil et repas chez Ahmed

### ❖ *Après-midi*

Visite de la plantation où doivent être prélevés les rejets de palmier pour la Palmeraie Internationale.



Ahmed et Seïd

❖ *Matin*

Change à la Banque d'Atar et rencontre avec le Directeur M. KHALLA Ely Salam. Il est maire d'un village, AINE, dans les environs d'Atar et souhaiterait développer un parrainage ou jumelage avec la France.

[skhalla@yahoo.fr](mailto:skhalla@yahoo.fr)

Une discussion s'ensuit sur la pauvreté de sa région, sous développée économiquement, et sur les problèmes rencontrés par la Mauritanie suite aux attentats et prises d'otages qui nuisent au développement du tourisme et aux aides humanitaires.

❖ *Départ à 10 h 30 pour visiter l'oasis de Terjit.*



❖ *Après-midi*

**Visite du site de Wade-Seguelli** et pique-nique.



❖ *Soirée sous la khäïma chez Ahmed*

Soirée enrichie de la présence de Hamoud Ould Amardhaya Secrétaire Général du Réseau Régional D'ONG en Adrar.

(s'exprime parfois sur le site CRIDEM) - [ahmardhaya@yahoo.fr](mailto:ahmardhaya@yahoo.fr)

❖ *Matin*

Départ à 9 h. pour cueillir les rejets de palmiers avec un vieux monsieur : Seid.



Puis visite du site de la nouvelle palmeraie et préparation du terrain pour la plantation des premiers rejets avec un jeune homme : Hassane.



**Plantation du  
palmier  
« Aremau »**



Ahmed et Hassane



❖ Après-midi

Visite du village d'Azougui.



Puis retour à la palmeraie pour la « cérémonie officielle » de la plantation du palmier d'Aremau et de pousses de figuier et néflier offerts par Etienne.



« El-Velah Atar  
AREMAU  
Palmier n° 12  
8 décembre 2009 »



**Plantation par Etienne d'un figuier et d'un néflier apportés de Bruguières.**



❖ *Soirée*

Achat de marchandises pour la Boutique Mauritanienne chez Bouba, l'épouse d'Ahmed.

**Liste des achats**

<b>4 housses de coussins marocaines</b>	à 2800 UM/un	= 11 200 UM
<b>3 pots maroquinerie moyens</b>	à 600 UM/un	= 1 800 UM
<b>2 petits pots</b>	à 500 UM/un	= 1 000 UM
<b>2 grands pots</b>	à 1000 UM/un	= 2 000 UM
<b>4 Mèlhaffas :</b>		
1 Melhaffa	à 7500 UM	= 7 500 UM
1 Melhaffa	à 6000 UM	= 6 000 UM
1 Melhaffa	à 3800 UM	= 3 800 UM
2 Melhaffas	à 6500 UM	= 13 000 UM
	<b>Soit un total de</b>	<b>= 46 300 UM</b>

**Mercredi 9 décembre 2009**

**à Nouakchott**

❖ *Matin*

Départ de ATAR à 9 h par minibus – Arrivée à NKT à 14 h.

❖ *Après-midi*

Retour chez Bâ Abou.

Arrivée des camions à 16 h 30 devant chez Abou.



## Réunion à partir de 18 h 30 avec l'ART pour la préparation du voyage

### Participants :

- TALL Ibrahima - *Président ART*
- YALL Mohamedou Ibrahima - *Secrétaire Général Adjoint (Instituteur à l'Ecole Capitale 7)*  
[medyall@yahoo.fr](mailto:medyall@yahoo.fr)
- LAM Oumar Amadou - *Secrétaire Général Adjoint*
- LAM Abou Amadou - *Secrétaire chargé de l'Organisation*
- BA Mamadou Oumar - *Membre ART*
- LAM Mamadou Moussa - *Membre ART - Instituteur*  
*Président de l'APDES (Association Participation au Développement Economique et Social)*  
*siège : Boghé* [dialade@yahoo.fr](mailto:dialade@yahoo.fr)  
*Tél. (+222) 650 70 96*
- YALL Abdoulaye Amadou - *Membre ART (frère de Mamadou YALL)*
- YALL Hassane Amadou - *Président de la Commission Développement*



Cette réunion a pour but :

- d'organiser le départ des camions à Thialgou : décider du jour, de l'heure de départ
- de planifier la distribution du matériel entre Thialgou – Dioullom et l'Ecole Capitale 7 ;
- de mettre au point les modalités de départ de la délégation : l'accompagnement officiel, les véhicules disponibles, la prise en charge financière du voyage, l'accueil à Thialgou, la durée du séjour, les conditions d'hébergement, etc. ;
- de prévoir le programme des actions à mener sur place : déchargement des camions, stockage du matériel, répartition et distribution des affaires, montage des jeux d'enfants, l'installation des équipements, plantation de la luzerne et conférence avec les agriculteurs, rencontre avec les personnalités, rendez-vous avec le Maire de Bogué, réunions avec les associations, visite du village, du lycée agricole de Bogué, de l'école 1, etc.

**Visite de l'Ecole Capitale 7 à 10 h 30**

Visite de l'école, de la bibliothèque et rencontre avec M. Le Directeur de l'école et avec Lala, institutrice formée par Abou, qui prendra la relève pour la gestion de la bibliothèque et la correspondance avec les écoliers de Bruguières.



L'école compte actuellement 550 élèves soit environ 70 élèves en plus qu'en 2008.

Etienne annonce l'arrivage par camion (au retour de Thialgou) de livres scolaires, dictionnaires, encyclopédies, ainsi qu'une télévision et un magnétoscope.

Le Directeur insiste sur l'importance de la bibliothèque au sein de l'école :

- C'est une bibliothèque pilote qui est consultée par les autres école ;
- Les enseignants empruntent des livres comme support pour leurs cours.  
C'est un moyen didactique qui permet de compléter l'enseignement ;
- Les élèves de l'école remportent des concours scolaires ;
- La fréquentation de la bibliothèque est de 2 classes par jour et d'une durée de 45 mn par classe.
- Les besoins en livre sont surtout d'ordre pédagogique.



Etienne précise que pour le choix des livres, on essaie, en France, de privilégier en effet les ouvrages scolaires et pédagogiques ainsi que des livres correspondant à la culture du pays.



Etienne reçoit, de la part de trois élèves de l'école Capitale 7, les courriers à transmettre à leurs correspondantes bruguiéroises.



Les jeunes filles lisent à haute voix leurs lettres.



Vérification de l'état des vélos remis à l'école en 1998



❖ Déjeuner au Centre Culturel Français

❖ Après-midi

Achat de souvenirs pour la boutique Mauritanienne.

**Achats Boutique Bi Ibrahima à NKT**

5 BATIKCS petits	2500 UM/un	=	12 500 UM
4 BATIKS moyens	3000 UM/un	=	12 000 UM
1 BATIK moyen	4000 UM/un	=	4 000 UM
1 BATIK moyen	3500 UM/un	=	3 500 UM
3 BATIKS verticaux	4500 UM/un	=	13 500 UM
3 Statuettes	2000 UM/un	=	6 000 UM
5 Paires de sandales	3000 UM/un	=	15 000 UM
4 Bracelets larges ébène/métal	1875 UM/un	=	7 500 UM
<b>Soit un total de</b>			<b>= 74 000 UM</b>

❖ Soirée : Départ des camions de NKT pour Thialgou à 21 heures





En route pour Thialgou : Départ de NKT vers 9 h. du matin et arrivée à Thialgou vers 15 h.



❖ A Thialgou, accueil de la délégation



## Grâce à l'AREMAU, l'UDET et Dental nord-sud Thialgou et Dioulom vont bientôt changer de visage

Ce jeudi 11 décembre, les populations de Thialgou hommes, femmes, enfants et vieillards, se sont massés devant l'unique Ecole fondamentale du village qui compte plus de 3.000 âmes et situé à quelques kilomètres de Boghé. Le premier passant aurait certainement deviné que c'est le président de la République qui effectuerait un déplacement tellement la mobilisation était grandiose. Mais que non ! Le prétexte était la cérémonie de remise d'un important lot de matériels divers portant lot de matériels divers de la part de l'Association Amitié Réciprocité Echanges avec la Mauritanie (AREMAU) dirigé par Etienne Rivoire et l'Union pour le Développement de Thialgou (UDET) présidé par Sy Moussa et dont le siège se trouve à Paris venues remettre un important lot de matériels divers.

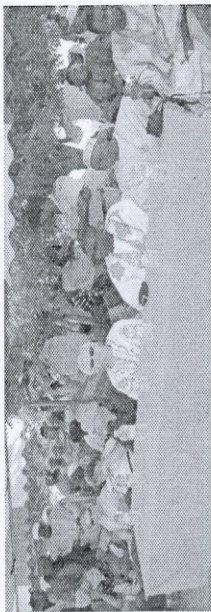

avait profité pour rencontrer des associations et des municipalités françaises qui parraient des villages.

Ce matériel sera destiné en



Le maire de Boghé prononçant un discours

Chantal Levêque et Dental nord-sud de Dioulom ont rejoint l'AREMAU pour s'inscrire dans la dynamique d'appui au développement communautaire local.

Pour cette énième fois, la teneur du don a été beaucoup plus importante. Ce don est composé de matériels informatiques et audiovisuels, de machines à coudre, de vêtements d'équipements médicaux, sportifs, scolaires et agricoles, de linéaires pour les enfants, d'une bécotière, d'une décolorieuse, d'une farineuse, d'un moulin à farine, d'un équipement pour monter un jardin d'enfant et un terrain de basket-ball démontable, des structures de jeu...

La collecte de ce matériel divers est un travail de longue haleine. Il faut que d'abord l'association soit connue du grand public, participe à diverses manifestations tout au long de l'année ou à des salons en utilisant des stands AREMAU où on vent des articles mauritaniens divers (artisansaux souvent), où on affiche des actions ou les projets de l'association à travers des photos...

Et, à en croire, Etienne Rivoire, cette action humanitaire s'inscrit dans le prolongement de la coopération décentralisée. D'ailleurs, en 2005, il a assisté à une rencontre de deux jours à Nouakchott qui portait sur la coopération décentralisée entre la France et la Mauritanie. Il en

recteur de l'école fondamentale de Thialgou qui existe depuis 1969, les équipements matériels vont résoudre en partie les problèmes de son établissement qui compte 356 élèves.

« Nous avons un certain nombre de bâtiments totalement délabrés. Ces bâtiments ont été entièrement réalisés par les populations et quand des actes de rénovation ne sont pas entrepris, c'est tout à fait normal que les bâtiments se détériorent », explique Abou Adama Diallo.

Dans ce sens, l'AREMAU a proposé un projet de reconstruction de ces classes et la construction d'autres au niveau du Conseil régional de Midi-Pyrénées pour subventionner leurs travaux.

Notons enfin que l'Association pour la Promotion de la Santé Communautaire (APSC) qui organise chaque année une caravane de santé dans la région du Brakna gratuitement a aussi bénéficié d'un matériel médical et paramédical pour l'aider dans ses activités. « C'est un grand intérêt pour nous de savoir que nos produits ne vont pas aller n'importe où et n'importe comment ou détourner de leurs soins », a déclaré Etienne Rivoire.

Des personnalités comme Yail Zakaria (ancien ministre de l'intérieur sous Sidi Mohamed O. Cheikh Abdallahi), Ba El Hadj Abdou (sénateur de Boghé), Fall Ibrahim Demba (président des ressortissants de Thialgou à Nouakchott) et Wagne Abdoulaye Idriss (ministre délégué auprès du Premier ministre chargé de la modernisation de l'administration et des NTIC) n'ont ménagé aucun effort pour la réussite de l'acheminement de cet important lot de matériels vers Thialgou et Dioulom.

Biabacar Baye NDIAYE

particulier aux plus démunis. « Tout le monde n'est pas en mesure de subvenir aux besoins les plus élémentaires de la vie. On voit des parents qui veulent inscrire leurs enfants à l'école mais qui n'ont pas les moyens de s'acheter les matériels scolaires. Là, aussi, on essaie d'agir. Dans le cadre sanitaire par exemple aussi, on essaie d'apporter un matériel ou des médicaments pour essayer d'équiper les centres de santé », se justifie Abou Bâ.

Une partie du don est essentiellement constituée d'équipements matériels. Et, pour le di-

Cette association n'en est pas à sa première action humanitaire. En mars 2008, par exemple, un changement de 6,5 m3 de matériels divers composés d'affaires scolaires, de livres, de matériels informatiques, de produits pharmaceutiques... a été acheminé sur Thialgou. Durant cette visite, l'AREMAU a rencontré les agriculteurs et les coopératives des femmes qui n'ont pas manqué de leur soumettre leurs besoins.

C'est par la suite que des associations comme l'Union pour le Développement de Thialgou (UDET) qui a d'ailleurs envoyé

Ce geste, selon le maire de Boghé Ba Adama Moussa, va donner un nouveau souffle au développement communautaire local. Pour lui, il vient à point nommé et ne manquera pas de répondre aux besoins des populations en matière de santé, d'éducation, de production agricole, d'épanouissement physique, intellectuel et autre.

« Nous sommes convaincu que ce geste humanitaire a apporté de l'eau au moulin des autorités municipales que nous incarnons dans la mesure où il contribue à l'amélioration des conditions de vie de nos populations démunies. Nous formulons le souhait de voir ce partenariat qui lie la localité de Bruguères aux villages de Thialgou et de Dioulom devenir un bel exemple voire un modèle de coopération nord-sud », a-t-il déclaré.

Lui succédant à la parole,

Brakna

AREMAU:

## Don aux communautés villageoises de Thialgou et de Dioullom (commune de Boghé)

**L'**Association française AREMAU (Amitié réciproque et échange avec la Mauritanie) a accordé vendredi après-midi un important don à la communauté villageoise de Thialgou (commune de Boghé). Il s'agit d'un important lot de matériels informatiques (ordinateurs, imprimante) et audio-visuel (téléviseurs, magnétoscopes, cassettes), de machines à coudre, de vêtements, d'équipements médicaux, sportifs, scolaires, agricoles, fruit du partenariat qui lie le village de Thialgou à la commune française de Bruguières (département de la Haute-Garonne, Région de Toulouse).

La cérémonie de réception de ce don humanitaire a été rehaussée par la présence de nombreuses personnalités dont le maire de la commune, M. Bâ Adama Moussa qui a accueilli les membres de la délégation française et ceux de l'Association des ressortissants de Thialgou à Nouakchott dont notamment MM. Yall Zakaria, ex-ministre, Ibrahima Demba Tall, Oumar Amadou Lam, Bâ Abou entre autres.

S'adressant aux participants, le maire, a d'abord exprimé ses sincères remerciements à l'Association AREMAU, à travers elle son président M. Etienne Rivoire, pour "ce geste hautement symbolique qui traduit tout l'intérêt qu'elle porte au développement communautaire local". Poursuivant, l'édile

de la commune a indiqué que "ce don qui vient à point nommé ne manquera pas de répondre aux besoins des populations en matière de santé, d'éducation, de production agricole, d'épanouissement physique, intellectuel et autre". Il a émis le souhait de "voir ce partenariat qui lie la localité de Bruguières aux villages de Thialgou et de Dioullom, devenir un bel exemple voire un modèle de coopération nord-sud".

Auparavant, le porte-parole du village, M. Lam Aliou, avait remercié la délégation française pour "avoir accepté d'effectuer le déplacement, preuve de l'excellence du partenariat qui les lie".

Quant au président de l'AREMAU, M. Etienne Rivoire, il s'est dit très ému par "la chaleur de cet

accueil "particulièrement africain" estimant que sa délégation est très fière de revenir à Thialgou auquel elle demeure très attachée. Il a ensuite rappelé que l'AREMAU entretient dans l'Hexagone des relations très étroites avec l'UDET [Union pour le développement de Thialgou] et le Dental Nord-Sud qui œuvre pour le village de Dioullom. Son compatriote, Chantal Levêque, médecin très connue dans ce terroir a abondé dans le même sens en promettant de revenir dans un proche délai.

Après une pause déjeuner de deux heures environ, la délégation française fit cap sur Dioullom où elle devait remettre deux motopompes et du matériel médical, don des ressortissants de ce village qui vivent en France, particulièrement

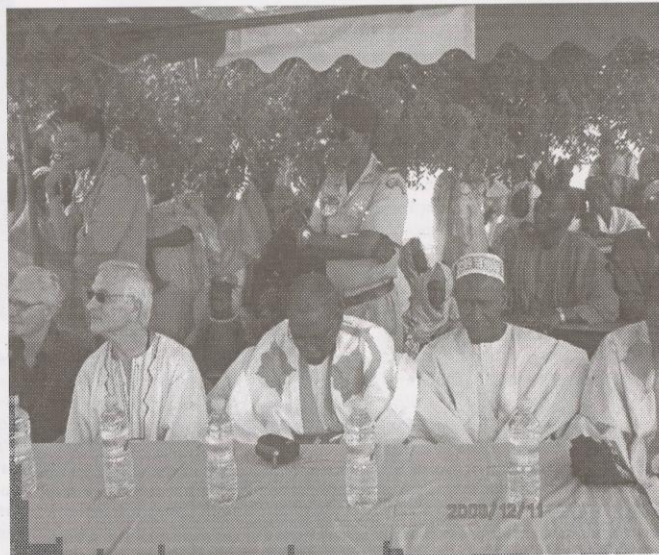

à Nice regroupés au sein du Dental Nord-Sud. Là encore, les populations de cette localité située à une douzaine de kilomètres de Boghé ont exprimé, par la voix de leur porte-parole, M. Sow .Mokhtar, leur profonde gratitude et leurs sincères remerciements à l'AREMAU pour avoir accepté d'achever ce don sur ses propres frais.

L'AREMAU, officiellement créée à Bruguières en juillet 2006, a pour objectifs la pratique d'échanges scolaires, culturels, la collecte de fonds, de matériels, de nourriture, la gestion des stocks et leur redistribution aux partenaires mauritaniens dûment identifiés. Elle a entrepris depuis sa création diverses actions d'aide humanitaire dans plusieurs

localités de notre pays.

Notons enfin qu'un dispositif policier a été déployé pour assurer la sécurité des français durant leur séjour dans la commune. Cette mesure s'avère plus que jamais nécessaire par les temps qui courent ! Mieux vaut prévenir que guérir.

DIA ABDOULAYE  
CP. BRAKNA



❖ A Dioullom, accueil de la mission et livraison des motopompes



**Vendredi 11 décembre 2009**

**à Thialgou**

**Réunion à 10 h 30 avec les membres de l'ART**

Cette réunion a pour but de mettre au point, avec les membres de l'ART, l'organisation du déchargement des camions et de la distribution du matériel et des affaires.



M. Ibrahim Tall présente à l'assemblée la mission d'Aremau. Il propose que les cadres locaux rencontrent les différentes associations et représentants de la société civile pour organiser la distribution et la gestion du matériel ; afin que cela se fasse dans la transparence et l'équité.

Etienne demande l'autorisation de prendre des photos de tous les stades des opérations de déchargement et de répartition des affaires afin d'apporter la preuve aux donateurs du bon déroulement de la mission.

Etienne souhaiterait que les structures de jeux et les panneaux de baskets soient installés avant notre départ.

**Un point est fait sur les dons livrés en 2008 au village et sur les projets en cours :**

Concernant les vélos, Aliou Lam fait le point sur leur utilisation. Ils sont déposés chez un jeune de l'association de l'ASCJT qui gère leur prêt. Les vélos sont utilisés journalièrement par les lycéens qui se rendent au lycée de Boghé. Ils sont utilisés par rotation. Il est demandé une petite participation financière pour leur usage.

Le problème de leur entretien et des pièces de rechange n'est pas totalement résolu.

Concernant les médicaments et le matériel para-médical : Etienne s'inquiète sur le lot des médicaments qui était destiné à des équipements hospitaliers. Les membres de l'assistance pense qu'il doit se trouver dans le dispensaire, mais celui-ci n'étant pas opérationnel, on ne sait pas s'ils ont été utilisés. Etienne demande, s'ils ne sont pas déjà périmés, de les remettre à un organisme spécialisé si c'est possible.

Etienne aborde le problème de la difficulté de stocker, de distribuer et d'utiliser des médicaments sans personnel spécialisé. Il soumet à l'Assemblée l'idée de remettre désormais le matériel para-médical et les médicaments à l'association APSC, qu'il a rencontrée à NKT et qui organise des caravanes médicales dans le Brakna. Il pense que c'est la bonne solution pour que les dons médicaux soient utilisés et distribués à bon escient.

Les membres de l'assemblée restent sceptiques sur cette proposition car ils pensent que Thialgou ne profiterait pas de ces dons.

Etienne insiste sur le fait que l'on ne peut pas traiter le problème de la santé de manière isolée.

Concernant les travaux de restauration des classes de l'école.

Lam Aliou demande des nouvelles du dossier de demande de subvention qui a été fait pour l'école. Etienne répond que le dossier déposé au Conseil Régional Midi-Pyrénées a été refusé mais que de nouvelles demandes seront remises à d'autres organismes et qu'il s'en occupe activement.

A ce propos Etienne signale l'excellent travail fait avec M. wage Abdoulaye sur le montage de ce dossier.

❖ Ouverture et déchargement des camions

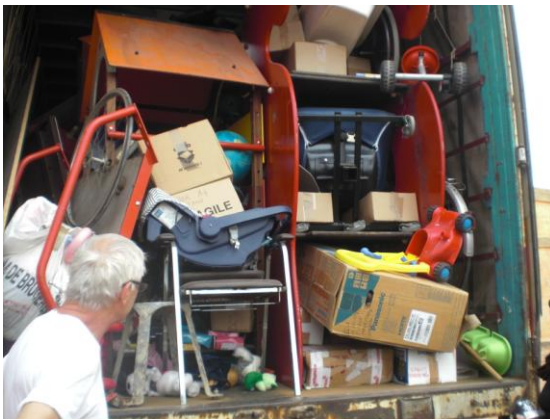

**Du samedi 12 au mercredi 16 décembre 2009**

**à Thialgou**

- ❖ **Fin de déchargement des camions ; stockage et tri des affaires ; déballage du matériel agricole, machines à coudre et outillages ; montage des jeux d'enfants et des panneaux de basket, etc.**





- ❖ **Tri du linge et des vêtements à distribuer à la coopérative des femmes, à l'école de Thialgou et aux camps de réfugiés des environs du village**



### **\* DIMANCHE 13 DECEMBRE**

***Réunion à 18h30 pour l'organisation de la distribution du linge et autres mises au point sur la répartition des affaires & rappel des missions en cours***

*La réunion s'est tenue en présence de :*

- La délégation d'Aremau et de l'Udet
- L'association des Parents d'Elèves
- L'association des Jeunes de Thialgou (ACSJT),  
Président : Mohamedou Amadou Thiam (Instituteur) – Tél. 224 00 17
- La Coopérative des femmes
- Le Directeur et des enseignants de l'Ecole de Thialgou
- Les représentants de l'Art à Thialgou

Moussa Gako fait l'interprète.



### Organisation des distributions de linge

Etienne après avoir saluer les présents aborde la question du jour qui consiste en l'organisation de la distribution du linge à l'ensemble du village et aux plus nécessiteux en particulier.

Une première distribution a eu lieu ce jour aux femmes du village, avec l'aide des représentantes de la coopérative des femmes, mais cette façon de procéder ne s'est pas avérée satisfaisante compte tenu de la grande confusion qui s'en ait suivie.

Aremau et l'Udet qui ont apporté une grande quantité de vêtements, de part et d'autres, ont les mêmes objectifs quant à la distribution mais ne l'ont pas envisagé de la même manière.

Chantal Levêque représentant l'Udet annonce qu'elle souhaite faire la distribution au sein de l'école, classe par classe avec les instituteurs, puis de remettre le stock de vêtements restant aux camps de réfugiés qui sont installés aux alentours de Thialgou.



Le Directeur de l'Ecole intervient en disant que la distribution qui a déjà eu lieu a occasionné des dérapages et qu'il ne faudrait pas que ces problèmes soient transposés à l'école. Cependant, malgré ces inconvénients les objectifs doivent être atteints dans la plus grande transparence.

Aremau propose de donner une partie de ses stocks de linge maison et de vêtements de bébé à la Coopérative des femmes, à charge à elle de procéder à la distribution aux familles. Le reste de vêtements et de jouets sera remis à l'école, au jardin d'enfants et à Mme Levêque pour don aux camps de réfugiés.

Le Président des Parents d'Elèves prend la parole en nous souhaitant la bienvenue et remercie, au nom des Thialgois, les associations Aremau et l'Udet. Ils considèrent que nous faisons partie maintenant du village de Thialgou par les contacts entretenus avec l'Udet pendant l'année et par notre présence actuellement. Les Thialgois sont fiers de la décision de distribuer des affaires en dehors de leur village car c'est dans leur tradition d'aider les villages environnants.

### Reconstruction des salles de classes

Etienne rappelle qu'Aremau a été en relation permanente avec l'Udet pour aider les actions entreprises à Thialgou, en particuliers pour la réfection des sols de classe et pour le terrain de basket.

Par ailleurs, le dossier de demande de subvention au Conseil Régional de Midi-Pyrénées pour la reconstruction des classes a été porté par Aremau avec l'aide de M. Wagne Abdoulaye et l'Udet. Ce dossier n'ayant pas abouti, de nouvelles demandes sont en cours auprès d'autres organismes avec la promesse d'une subvention de la Mairie de Bruguières et d'une aide financière de l'Udet.

Ce travail se fait en étroite relation avec le Directeur de l'Ecole de Thialgou, l'ART et l'Association des Jeunes de Thialgou.

Cependant, le temps pressant pour la reconstruction des classes, Etienne propose une solution reposant sur les moyens de bord : à savoir, construire des salles avec des artisans locaux en fabriquant des parpaings avec la bétonneuse. Ces travaux seraient réalisés avec l'autorisation de l'Education Nationale et l'aide financière de la Mairie de Bruguières et de l'Udet.

### Livraison des machines à coudre

Des machines à coudre ont été livrées à la Coopérative des femmes mais elles n'ont pas d'espace propre pour les installer. Elles les entreposeront chez les unes et les autres en attendant la construction d'un local commun.

Nous n'avons pas le temps avant notre départ de nous assurer qu'elles vont savoir mettre les machines en service.

### Question sur la désaffectation du dispensaire neuf

Chantal fait remarquer que le dispensaire, neuf et équipé, n'est pas utilisé faute d'infirmière, ce qui est désolant. Pour les soins médicaux, les villageois se rendent à Boghé. Ce local ne pourrait-il pas être utilisé pour d'autres usages : pour les activités des jeunes, la coopérative des femmes ?

Le Président des Parents d'Elèves répond que c'est un établissement officiel public qui ne peut pas être ouvert. Cet état de fait est dû à une négligence de l'état qui n'a pas envoyé de personnel après sa construction et qui se désengage maintenant pour son utilisation.



Aliou Lam complète l'information en disant que l'infirmière qui avait été affectée n'est pas restée. Cette situation déplorable accentue le problème de santé nationale.

Au terme de cette réunion, rendez-vous est pris le lendemain à 9 h 30 pour remise des affaires revenant à la Coopérative des femmes.



## Soirée du Dimanche 13 Décembre

Invitation de M. le Maire de Boghé au restaurant avec des représentants de la Croix Rouge française et du Croissant Rouge mauritanien, présents en Mauritanie pour remédier à l'absence de production de riz cette année ; 640 ha de parcelles mises en commun seront emblaver pour produire du *niébé* (haricots) et du fourrage pour le bétail.



## LUNDI 14 DECEMBRE

### Visite du potager des femmes

Constat amère : les puits qui ont été creusés par deux ONG en 2008, Caritas et World Vision, ne fournissent toujours pas l'eau nécessaire à l'arrosage du potager. De plus, l'installation photovoltaïque sophistiquée du puits construit par Caritas est devenue inutilisable à cause de malfaçons. Le réservoir s'est effondré et gît au sol.

Les femmes continuent à essayer de puiser les maigres réserves des puits et vont chercher l'eau au village avec des sauts.



De tous les essais de culture que les femmes nous avaient fièrement montrés en février 2009, il ne reste plus que la menthe qu'elles arrosent parcimonieusement. La moitié de la surface du potager est à l'abandon.





Visite du potager en février 2009 : les femmes nous montraient fièrement l'installation de leur puits équipé d'une pompe à énergie solaire.

### Visite de l'école de Thialgou en fin d'après-midi



Visite des bâtiments dégradés ou en ruine de l'école



**MARDI 15 DECEMBRE 2009**

***Distribution des vêtements à l'école de Thialgou***



***Distribution des livres, des affaires scolaires et sportives à l'école de Thialgou***

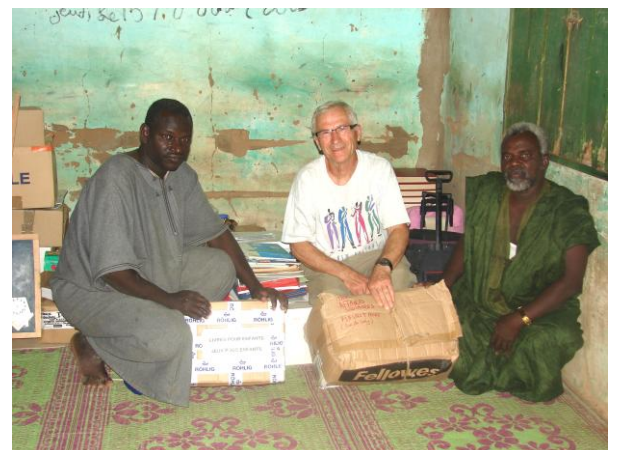

## Visite de la Maison des Associations des Jeunes de la Commune de Boghé avec le M. Le Maire de Boghé

Philippe Mauret et Marie-Claire Rivoire se sont rendus le mardi 15 décembre à Boghé pour rencontrer le Maire de Boghé. Philippe Mauret était invité à venir présenter la culture de la luzerne à des représentants de coopératives agricoles.

Avant la conférence, ils ont visité avec M. Le Maire la Maison des Associations des Jeunes de la Commune de Boghé avec les responsables et animateurs de l'équipement.

M. Le Maire a attiré l'attention des visiteurs sur les besoins en matériel sportif et culturel de la Maison des jeunes. Il leur a expliqué que sa volonté était de développer un Centre culturel et Sportif qui serve à tous les villages environnants dépendant de la commune de Boghé. En effet, il serait plus judicieux d'équiper une Maison des Associations dans la ville-centre plutôt que de faire don à des villages qui n'ont pas les locaux et le personnel compétent pour gérer le matériel pédagogique et ludique qui leur est remis.



M. Le Maire montre l'état déplorable des paniers de baskets du terrain de sport



La bibliothèque



Le cyber équipé par du matériel informatique, don d'ONG



La salle vidéo

### **Coordonnées des responsables de la Maison des Jeunes :**

- **Secrétaire Général du Collectif des jeunes de la commune de Boghé :** [doudiba500@yahoo.fr](mailto:doudiba500@yahoo.fr)  
Tél. 672 63 61
- **Responsable du cyber de la Maison des Associations des Jeunes de la Commune de Boghé :**  
[papoumarba@gmail.com](mailto:papoumarba@gmail.com)
- **Mariama Baborcar N'Diongue (ou Amina) – Animatrice**  
[Mariamdiongue83@hotmail.fr](mailto:Mariamdiongue83@hotmail.fr) – Tél. 00222 223 36 71

## **Sensibilisation à la culture de plantes fourragères, et en particulier de la luzerne, à Boghé et à Thialgou par Philippe Mauret**

---

### **Réunion du mardi 15 décembre 2009 à 12 h. organisée par le Maire de Boghé**

Lieu : Maison des Associations de Boghé

Invités : Une quinzaine de personnes dont M. Le Maire de Boghé, un ingénieur agronome, un vétérinaire, des représentants de coopératives agricoles et des agriculteurs.

Interprètes :

M. Oumar Hassane Baba, Secrétaire Général d'une coopérative agricole

M. Diop Ibrahima Komina, Technicien agronome

Tél. 654 32 84 – [ibrahimadiopkomine@yahoo.fr](mailto:ibrahimadiopkomine@yahoo.fr)

Représentante de la délégation d'Aremau : Marie-Claire Rivoire

### **Introduction**

La réunion débute par la présentation des participants par M. le Maire de Boghé.

Marie-Claire Rivoire présente l'association Aremau, son historique et les liens qui se sont tissés avec Thialgou.

M. Le Maire traduit ses propos en développant longuement les actions entreprises par Aremau pour le village de Thialgou et en particulier l'énorme investissement qu'a représenté, en démarches administratives et en moyens humains, la préparation, la livraison et le déchargement du container arrivé à Thialgou.



Philippe remercie le Maire de Boghé pour son accueil et pour l'organisation de cette réunion qu'il espère sera bénéfique pour ses concitoyens.

### **Présentation de la culture de la luzerne par Philippe Mauret**

Philippe commence la présentation par un historique de la culture de la luzerne, plante fourragère, très noble, aux origines ancestrales (9000 ans), issue de Perse et qui s'est développée dans tout le pourtour méditerranéen par les grecs puis les romains.

Il explique l'intérêt que peut présenter la création de plantations de cette plante dans cette région du fleuve Sénégal.

Il évoque ensuite les différents stades de la culture de la luzerne :

- La composition du sol, choix idéal de l'emplacement à cultiver, préparation du terrain, etc.



- Les différentes manières de la semer : semis à la volée ou en rayon ;
- Ses besoins énergétiques (NPK = azote, acide phosphorique, potasse) ;
- Ses apports naturels d'azote dans le sol (grâce à une bactérie, le *rhizobium*, présent dans le sol, qui en osmose avec les racines de la luzerne, fixe l'azote de l'air dans de petits nodules) ;
- Ses dangers : la consommation de luzerne fraîche et en grande quantité provoque une fermentation qui dilate exagérément la panse de l'animal jusqu'à étouffement.
- Ses qualités nutritives ;
- Son stockage en fourrage sec pour les périodes les plus délicates ;
- Ses besoins, limités, en eau ;
- Sa pérennité.

L'exposé de Philippe est suivi d'un échange avec les participants.



Ceux-ci évoquent des essais de culture de cette plante faits en 1978 dans la région sans succès : des animaux seraient morts d'asphyxiés suite à l'absorption de luzerne fraîche et, par ailleurs, la culture de la luzerne du fait de sa pérennité (de 4 à 6 ans) limitait la culture des autres plantes maraîchères sur la même parcelle.

Philippe donne les réponses adéquates pour éviter ses inconvénients.

Les questions qui ont suivi sur l'arrosage, les semailles, la récolte, la résistance de la plante à la chaleur, sa reproduction, les maladies et parasites, les besoins en engrais, ont montré l'intérêt porté par l'assistance sur la culture de la luzerne.

Suite à la demande d'un participant quant à l'aide qui pourrait leur être apportée pour expérimenter cette nouvelle culture (financière, outillage, ...), Philippe répond qu'il faut commencer par cultiver des petites parcelles pour fournir du fourrage pour les chèvres ou les moutons.

Pour les bovins, il faudrait étendre la culture et faire des investissements plus lourds mais ce n'est pas de notre compétence.

A l'issue de la réunion, Philippe remet officiellement au Maire de Boghé : 15 kg de semence de luzerne méditerranéenne pour des essais de plantation sur une surface de 3 hectares ainsi que plusieurs documents sur la culture de cette plante.

Il offre en supplément des graines de courgettes.

**MERCREDI 16 DECEMBRE 2009**

### ***Plantation de luzerne dans le potager des femmes à Thialgou***

En présence de M. Aliou LAM (Enseignant à Boghé) qui a servi d'interprète, Philippe a prodigué tous les conseils nécessaires à la culture, la plantation, l'arrosage, l'entretien, la récolte, l'utilisation de la luzerne. Il a également planté quelques graines de courgettes.

Pour faire un essai de culture de la luzerne à Thialgou, Philippe Mauret a créé une parcelle de 9.5 m<sup>2</sup> dans le potager de la Coopérative des femmes de Thialgou.

Après avoir clôturé par un grillage le terrain, avec l'aide de Pierre Mercié, et préparé le sol, Philippe a fait une démonstration de semis à la volée devant Aminata, représentante de la Coopération des femmes de Thialgou entourée de plusieurs femmes du village.

Philippe a remis à la Coopérative des femmes de Thialgou : 1 litre de semence de luzerne, des documents sur la culture des plantes fourragères et un lot d'outils de jardinage.



Philippe a également remis à la Coopérative des agriculteurs de Thialgou : 3 l. de semence de luzerne, de la documentation et prodigué les mêmes conseils et recommandations que précédemment.



## Conclusion :

Les démarches entreprises par Philippe auprès de la population paysanne locale ont suscité un intérêt qui semble très encourageant pour l'implantation de cette plante fourragère dans la région.

**Mercredi 16 décembre 2009**

*avant le départ de Thialgou*

### **Réparation du robinet de la maison d'accueil par Philippe**



Philippe a pris l'initiative de changer le robinet d'eau, qui dessert la maison où nous logeons, et qui fuit désespérément. Il a acheté un robinet à Boghé au nom d'Aremau. Ce simple geste vaudra à Philippe toute la gratitude et la souriante reconnaissance de nos hôtes et de leurs voisins.

### **Achat d'objets d'artisanat à la Coopérative des femmes**

Les femmes de la Coopérative nous présentent les objets d'artisanat parmi lesquels nous allons acheter un stock pour la Boutique Mauritanienne d'Aremau.



#### **Achats artisanat Coopérative Thialgou**

4 Louches (courges)	500 UM/un = 2 000 UM
4 Nappes	8 000 UM/un = 32 000 UM
4 Dessous de plats grands	500 UM/un = 2 000 UM
5 Dessous de plats petits	400 UM/un = 2 000 UM
1 Plateau rond en vannerie	2 000 UM/un = 2 000 UM
<b>Soit un total de 40 000 UM</b>	



## Cérémonies d'au revoir au village de Thialgou

### ☞ Salutations aux personnalités civiles de Thialgou

Etienne salue M. SY Hassane  
Dialadé, Président des Parents  
d'élèves



### ☞ Au revoir sous l'arbre d'«Aremau »

La cérémonie d'au revoir au village de Thialgou s'est tenue sous l'arbre(1) dédié par l'association des Jeunes de Thialgou à Aremau.

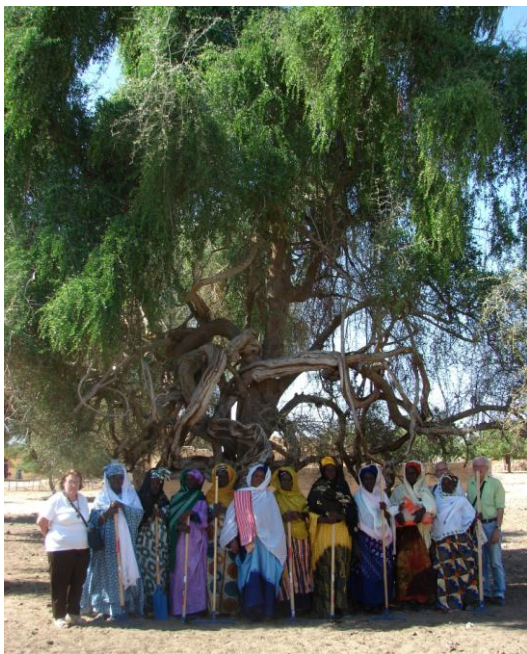

Les femmes de la Coopérative des femmes sont venues posées pour la photo avec les outils de jardinage offerts par Aremau. En remerciements, elles ont fait cadeau à chacun des membres de la mission la traditionnelle écharpe de Thialgou.



### ☞ Au revoir sur le bord de la route

Dernier au revoir au bord de la route avant notre départ vers Boghé puis NKT via Rosso.

(1) Le *Balanites aegyptiaca* ou dattier du désert à usages alimentaires et médicinaux

### **Visite de la Maison du Livre de Boghé**

Sur la route du départ, le Maire de Boghé a souhaité nous faire visiter la bibliothèque de la commune afin de nous montrer que cet équipement a de l'espace pour recevoir des ouvrages et que tout don de livres seraient apprécié.

Il nous a présenté la documentaliste qui s'occupe des lieux.

Aminata Thiema Bâ  
Gestionnaire de la Maison du Livre  
[fama\\_amib@yahoo.fr](mailto:fama_amib@yahoo.fr)



### **Visite des archives de l'école 1 de Boghé**

Marie-Claire a été sollicitée, lors de la mission de 2008, par le Directeur de l'école 1 de Boghé, N'Gaïdé Moussa Ibrahima, qui lui a fait part de son inquiétude sur le devenir d'archives scolaires en voie de dégradation de son école. Celle-ci, première école coloniale créée en 1909, recèle des registres, depuis sa création à 1961 - année de l'indépendance-, qui nécessiteraient une restauration. Ils sont précieux pour la mémoire collective de la région de Boghé.

Il nous avait demandé s'il existait des moyens de sauvegarder ce patrimoine. Nous lui avons proposé de consulter ses archives afin de voir ce qu'il serait possible de faire lors de notre prochaine mission. Comme promis, cette visite à l'école n° 1 de Boghé a pu avoir lieu cette année avant notre départ.



L'école 1 de Boghé et son directeur, M. N'Gaïdé

Les archives de l'école n° 1 de Boghé

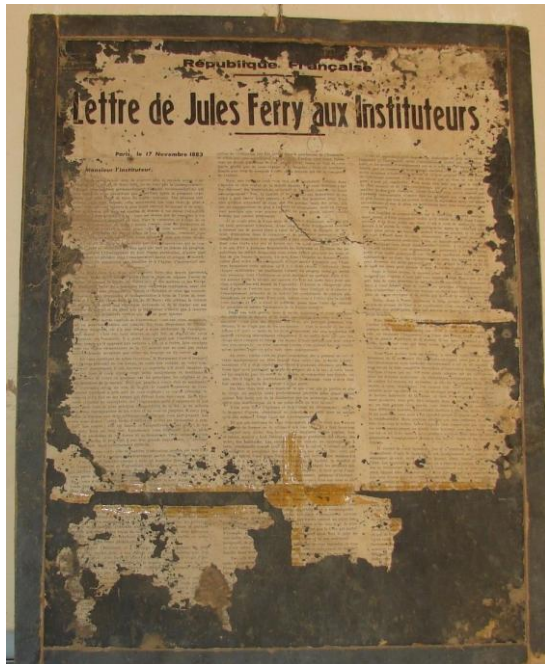

Lettre d'origine de Jules Ferry aux Instituteurs datée du 17 novembre 1883 et affichée dans le bureau du Directeur

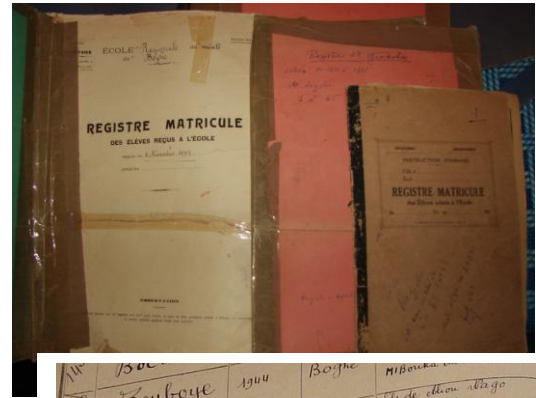

1436	Souboye d' M Barba	1944	Boghe	MIBouka	fil de elhou abigo et de
1437	Bâ Oumar elhou	1943	Garelogou	Atasaka Becar	fil de amadou yero et de Pânela



Les registres forts endommagés de l'école, témoins de l'état civil des enfants scolarisés depuis 1909.

Nous avons pris des photos des précieux documents afin de voir s'il est possible de trouver une solution en France pour les faire restaurer.

***Départ de Boghé vers 14 h. pour NKT via Rosso***



Paysage sur la route de Rosso



Les rizières



Matin**Visite de courtoisie au Service de la Coopération et de l'Action Culturelle**

Après un « sévère » contrôle à l'entrée de l'Ambassade de France, nous sommes reçus par M. Goldstein que nous informons de l'objet de notre présence actuelle en Mauritanie.

Etienne et Abou rappellent tout d'abord l'historique d'Aremau et les missions précédentes à NKT et Thialgou.

Puis, Etienne évoque l'expédition du container faite en association avec l'Udet et Dental et résume les actions entreprises à Thialgou.

Il insiste sur le fait que les actions d'Aremau reposent essentiellement sur le bénévolat et sont soutenues par la commune de Bruguières.

Il remet à M. Goldstein les articles parus dans la presse mauritanienne sur notre mission à Thialgou.

A la demande d'Etienne sur les éventuelles aides que pourrait apporter le SCAC aux projets de reconstruction de l'Ecole de Thialgou, M. Goldstein évoque la restriction des budgets et reste très vague sur des aides potentielles.

Pour les dossiers FDS (Fonds Social de développement), une aide pourrait être apportées aux ONG mauritaniennes, mais il faut des objectifs cohérents, bien ficelés, et qui entrent bien dans le cadre de coopération (santé, culture, maraîchage, etc.).

La discussion s'ensuit sur les problèmes médicaux en Mauritanie (le problème de la maternité des femmes, l'excision, les dispensaires construits mais non utilisés faute de personnel, etc.)

M. Goldstein conclut la réunion en point d'interrogation sur le souci du suivi de nos actions. Quelles seront les répercussions et le devenir à terme de ce que nous donnons ?

**Derniers achats d'articles pour la Boutique Mauritanienne**

<b>Achats Marché 5<sup>ème</sup> et marché Capitale</b>		
10 Portes clés	500 UM/un	= 5000 UM
7 Bracelets en Argent	1 000 UM/un	= 7000 UM
10 Bracelets étroits en Ebène	500 UM/un	= 5000 UM
9 Bracelets en cuir et perles	400 UM/un	= 3600 UM
12 Bracelets plats / perles	50 UM/un	= 600 UM
7 Colliers métal blanc	1 000 UM/un	= 7000 UM
7 Colliers Touareg	800 UM/un	= 5600 UM
7 Colliers perles+1 pierre plate	1 000 UM/un	= 7000 UM
4 Colliers perles	1 200 UM/un	= 4800 UM
5 Colliers perles Argile et verre	1 200 UM/un	= 6000 UM
13 Colliers perles anthracite verte/rose	700 UM/un	= 9100 UM
7 Colliers perles violette/verte/rose	100 UM/un	= 700 UM
-----		
<b>Soit un total de 22 1700 UM</b>		

## Après-midi

### **Visite des Jeunes de l'Association des Jeunes de Thialgou chez Abou**

Les jeunes de l'ASCJT, résidant à NKT, sont venus nous saluer avant notre départ de Mauritanie et nous ont offert un présent à chacun de nous.



## Soirée

### **Repas et réunion d'au revoir chez M. Yall Zakaria**

Dans la soirée, M. Yall Zakaria nous a reçus chez lui pour un repas et une dernière rencontre, avant notre départ à l'aéroport.

Ont été invités, les membres de la mission d'Aremau et de l'Udet, Bâ Abou, M. Tall Ibrahima, (deux personnes que je ne connais pas),  
Et un journaliste : Dia Abdoulaye (Nouakchott Infos)

[ablayedia8@gmail.com](mailto:ablayedia8@gmail.com) ; [camadia6@yahoo.fr](mailto:camadia6@yahoo.fr)



Bâ Abou – Yall Zacharia – Etienne



Chantal Levêque entourée de M. et Mme Yall

M. Yall Ibrahima a pris la parole en introduction pour saluer M. Yall Zakaria qui s'est beaucoup investi dans la réalisation de l'opération qui vient d'avoir lieu à Thialgou.

Cette expérience a été l'aboutissement d'un travail collectif et des échanges d'idées de part et d'autre.

M. Yall Zakaria a remercié les membres de la mission d'Aremau pour être venus vers eux malgré les moments difficiles que traverse leur pays. Il fait référence aux otages espagnols enlevés dans la semaine précédant notre arrivée en espérant que leur libération aura lieu dans les meilleurs délais.

Il rend hommage à la bravoure des représentants d'Aremau qui, malgré ce très fâcheux événement, ont été fidèles à leur engagement et ont respecté les délais de leur mission.

M. Yall Zakaria exprime sa reconnaissance, au nom de ces concitoyens, pour avoir pris ces risques dans un esprit de partage en faveur des populations de Thialgou, Dioullom et Boghé.

Il prie les membres de la mission de ne pas se formaliser pour les scènes de débordement qui ont eu lieu au village pendant les distributions de dons. Ces bousculades, qui ailleurs feraient scandale, ici sont les indicateurs des besoins d'aide des populations et prouvent combien elles sont nécessiteuses.

M. Zakaria conclue son discours en transmettant le bonjour à M. Le Maire de Bruguères et en l'informant que les Bruguériens font maintenant partie des leurs. Nos hôtes apprécient à sa juste valeur l'engagement d'Aremau, le partenariat et l'investissement qui se sont mis en place.

Etienne remercie M. Yall Zakaria pour ces paroles puis M. Tall Ibrahima pour l'accueil, l'organisation du séjour à Thialgou et la mise à disposition des forces de l'ordre pour assurer notre sécurité.

En écho à M. Yall Zakaria, Etienne fait le constat des tensions que nous avons senties pendant notre séjour et qui sont le reflet de nos différences. Mais cette expérience est enrichissante car elle nous apprend beaucoup de chose et à nous accepter avec nos divergences.

Etienne rappelle que nous n'avons pas eu le temps de tout faire à Thialgou avant notre départ :

- Il reste beaucoup de chose à distribuer dans les silos à grain où elles sont stockées ;
- Le matériel médical doit être remis à des gens qui en ont besoin ;
- Le matériel scolaire reste à distribuer à l'école ; etc.

Une mission d'Aremau va venir en Février, en même temps que la Caravane de Santé menée par l'UDET. Cette mission sera conduite par Patrice Labattut qui est très investi dans l'association et qui est à l'origine de la majorité des dons.

Il participera à la finition du montage des jeux.

Etienne conclut en remerciant les représentants de la délégation qui ont participé au succès de cette mission qui n'était pas facile : Pierre et Janine dont c'était le premier séjour en Mauritanie, Philippe qui a été l'initiateur de l'implantation de la culture de la luzerne et a mené à terme son projet (en espérant que cette expérience marchera), Marie-Claire qui en est à sa troisième mission, Chantal pour la coopération avec l'Udet.



Les membres de la mission, Abou et les invités de la soirée



Marie-Claire avec Dia Abdoulaye, le journaliste du Nouakchott Infos



## COORDONNEES DE NOS INTERLOCUTEURS EN MAURITANIE

NOM - Prénom	Fonction	Tél.	Adresse mail
--------------	----------	------	--------------

### Président d'honneur d'Aremau

BA Abou		3638 94 52 / 4652 93 68	<a href="mailto:baabou19682002@yahoo.fr">baabou19682002@yahoo.fr</a>
---------	--	----------------------------	--

### Contacts UDET (Union pour le Développement de Thialgou)

YALL Zakaria	Ancien ministre de l'Intérieur	4643 42 96 / 4524 52 31	
SY Moussa	Président de l'UDET, résidant à Paris	06 99 56 55 48	
LEVEQUE Chantal	6, rue des Pléiades – Appt 74 78 130 LES MUREAUX	06 48 06 57 15	<a href="mailto:Levequechantal17@yahoo.fr">Levequechantal17@yahoo.fr</a>

### Maire de Boghé

ADAMA Moussa	Maire de la Communauté des Communes de Boghé Bureau : 550 87 85 / Fax 550 87 06	4643 11 86 / 3660 93 25	<a href="mailto:communeboghe@yahoo.fr">communeboghe@yahoo.fr</a>
--------------	---	----------------------------	--

### Contacts à Thialgou

WAGNE Abdoulaye Idrissa Propriétaire de la maison d'hôtes	Ex-Ministre délégué auprès du Premier ministre chargé de la modernisation de l'administration et des NTICs	4644 24 27	<a href="mailto:wagnelaye@yahoo.fr">wagnelaye@yahoo.fr</a>
LAM Aliou	Représentant de l'Association des Villageois de Thialgou Enseignant à Boghé	2224 04 65	<a href="mailto:benhoussein31@yahoo.com">benhoussein31@yahoo.com</a>
WAGNE Mamadou Idrissa et son épouse Toulaye Petite fille : Athia	Frère de Wagne Abdoulaye – Habite la maison d'hôtes	4673 16 69	

### Entreprise EMET

Mamadou Baba DIALLO	4670 14 28 – 3629 21 31 – 2 201 78 04
---------------------	---------------------------------------

### Dispensaire de Thialgou

N'DONGO Houlaye	Infirmière	4674 72 38
-----------------	------------	------------

### Puisatier de Thialgou

SY Kabir		
----------	--	--

### Membres de l'Association des Ressortissants de Thialgou (ART)

TALL Ibrahima	Président	4641 36 33	
LAM Oumar Amadou	Secrétaire Général Adjoint	4642 38 49	
YALL Mohamedou Ibrahima	Secrétaire Général Adjoint (Instituteur à l'école Capitale 7)		
YALL Hassane Amadou	Responsable de la commission Economique et du Développement		<a href="mailto:medyall@yahoo.fr">medyall@yahoo.fr</a>
YALL Alassane	(Chef Service Entreprenariat Ministère Emploi, Formation professionnelle et des technologies nouvelles. Direction de l'Insertion)	2249 99 67 4779 40 91.	<a href="mailto:aassaneyall@yahoo.fr">aassaneyall@yahoo.fr</a>

LAM Abou Amadou	<i>Secrétaire chargé de l'Organisation (Professeur de maintenance collègue Boghé)</i>	4685 05 33 2220 31 73	
BA Mamadou Oumar	<i>Membre ART</i>		
LAM Mamadou Moussa	<i>Membre ART (Instituteur) Président de l'APDES (Association Participation au Développement Economique et Social) - siège : Boghé</i>	(+222) 4650 70 96	<a href="mailto:dialade@yahoo.fr">dialade@yahoo.fr</a> <a href="mailto:lammad10@yahoo.fr">lammad10@yahoo.fr</a>

(\*) J'ai un doute : je me demande si ce n'est pas la même personne ?

<i>Association Sportive et Culturelle des Jeunes de Thialgou (ASCJT)</i>			
THIAM Mouhamadou	<i>Président (Instituteur)</i>	2224 00 17	
<a href="#">TALL Amadou Ibrahima</a>	<i><a href="#">Vice-président chargé des relations extérieures et la coordination</a></i>	4698 30 36	<a href="mailto:amadoutall18@yahoo.fr">amadoutall18@yahoo.fr</a>
<a href="#">THIERNO M Kelly</a>	<i><a href="#">Vice-président chargé du sport</a></i>		
<a href="#">DIALLO Abdoulaye</a>	<i><a href="#">Vice-président chargé de la culture</a></i>		
<a href="#">BA Mamadou (dit Womé)</a>	<i><a href="#">Vice-président chargé des finances</a></i>		
<a href="#">SY Mamadou Oumar</a>	<i><a href="#">Secrétaire général</a></i>		
<a href="#">GAKO Moussa (dit Nala)</a>	<i>Trésorier Chargé des invités en toute circonstance</i>	4676 17 42 2266 17 42	
DIA Ousmane (dit Daouda)	<i>Membre du bureau</i>		
LAM Amadou Tidiane	<i>Ex-Président de l'ASCJT</i>	4642 38 49	

<i>Directeur de l'école de Thialgou</i>			
N'GAÏDE Moussa Ibrahima		(00-222) 4649 58 49	

<i>Association des Parents d'Elèves de l'école de Thialgou</i>			
SY Kassoum Dialad	<i>Président</i>		
LAM Abou	<i>Enseignant à l'école de Thialgou</i>	4688 91 85	

<i>Coopérative des femmes de Thialgou</i>			
SOKO Kadiata Adam	<i>Présidente</i>		
SY Aminata Mamadou	<i>Vice-Présidente</i>		
YALL Aminata Hassane	<i>Secrétaire Générale</i>		
DIA Mariem Amadou	<i>Vice-secrétaire Générale</i>		
WAGNE Aïssata Idrissa	<i>Trésorière</i>	4673 16 69	<i>(Eponse Diallo - Sœur de MM. Wagne : c'est sa fille <b>Fatimata Dikel</b> qui fait le service et son fils Youssoun)</i>
DIALLO Aminata Mamoudou	<i>Commissaire aux comptes</i>		



SY Aïssata Ibrahima	<i>Vice-commissaire aux comptes</i>		
N'GAÏDE Fatimata	<i>Membre (sœur du Directeur de l'école)</i>		
SY Mariem Amadou	<i>Membre</i>		
<b>Coordonnées des responsables de la Maison des Jeunes Boghé</b>			
	<i>Secrétaire Général du Collectif des jeunes de la commune de Boghé</i>	4 672 63 61	<a href="mailto:doudiba500@yahoo.fr">doudiba500@yahoo.fr</a>
	<i>Responsable du cyber de la Maison des Associations des Jeunes de la Commune de Boghé</i>		<a href="mailto:papoumarba@gmail.com">papoumarba@gmail.com</a>

<b>Association DENTAL Nord - Sud</b>			
SOW Moctar	<i>Représentant Association Dental à NKT et Dioullom</i>	4641 03 61 / 2241 03 61	<a href="mailto:mocsow2000@yahoo.fr">mocsow2000@yahoo.fr</a>
SOW Alio	<i>Représentant Association Dental à Nice</i>	06 18 01 67 13	

<b>Ecole Capitale 7 à NKT</b>			
OULD Mohamed Salem	<i>Directeur de l'Ecole Capitale 7</i>	4653 53 86 2253 53 86	

<b>Membres de l'Association pour la Promotion de la Santé Communautaire (APSC)</b>			
M'BODJ Mamoudou Abou	<i>Président</i>	4645 32 40 /3 714 98 12 / 2 200 78 96	<a href="mailto:Mbodj.mamoudou@yahoo.fr">Mbodj.mamoudou@yahoo.fr</a>
DIALLO Hawa	<i>Secrétaire Générale</i>		<a href="mailto:ndiaye101@yahoo.fr">ndiaye101@yahoo.fr</a>
N'DIAYE Amadou	<i>Coordinateur Dc</i>	3313 35 25	
DIOP Harouna	<i>Chargé de mission</i>		
BÂ Mariem Malick	<i>Secrétaire Adjointe</i>		
BÂ Coumba	<i>Trésorière</i>		
BÂ Ibrahima	<i>Responsable de la pharmacie</i>	<b>4690 72 96</b>	<a href="mailto:ibrahimaba@voila.fr">ibrahimaba@voila.fr</a>

<b>Association EL VELAH</b>			
OULD JIYED Ahmed	<i>Président Association El VELAH</i>	<b>2208 25 26</b>	<a href="mailto:el-velah@netcourrier.com">el-velah@netcourrier.com</a>

<b>Contacts à Atar</b>			
OULD AMARDHAYA Hamoud	<i>Secrétaire Général du Réseau Régional D'ONG en Adrar</i>		<a href="mailto:ahmardhaya@yahoo.fr">ahmardhaya@yahoo.fr</a>
KHALLA Ely Salam	<i>Directeur de la Banque à Atar – Maire du Village de AINE</i>	2200 65 26	<a href="mailto:skhalla@yahoo.fr">skhalla@yahoo.fr</a>

<b>Contacts à Nouakchott</b>			
DIA Abdoulaye	<i>Journaliste Nouakchott Infos</i>		<a href="mailto:ablalyzedia8@gmail.com">ablalyzedia8@gmail.com</a> ; <a href="mailto:camadia6@yahoo.fr">camadia6@yahoo.fr</a>

<b>Association SESAD</b>			
SAMBA Mamadou	Président de l'association SESAD pour Sarandogou		<a href="mailto:msamba55@yahoo.fr">msamba55@yahoo.fr</a>

<b>N° utilitaires</b>			
<b>Compagnie de minibus – Transport voyageurs franco-mauritaniens</b>			
Transport voyageurs franco-mauritaniens	A/R NKT / ATAR	4753 54 60 /3 734 77 76 /4 679 67 28	

<b>Chauffeur de Taxi NKT/Thialgou</b>	DIA HAmadi	4671 46 30	
---------------------------------------	------------	------------	--

<b>Chauffeur de Taxi NKT</b>	BiLLALI	4765 24 13	
------------------------------	---------	------------	--

<b>Résidence Hôtelière RACHAD à NKT</b>			
Site web : <a href="http://www.hotelrachad.com">www.hotelrachad.com</a>	ZRB 203 Tevragh-Zeina BP 4138 - Nouakchott	(222)4 529 16 05 / 4529 16 06 fax :4 529 00 22 /4 524 49 91	<a href="mailto:hotelrachad@hotelrachad.com">hotelrachad@hotelrachad.com</a>

<b>AMBASSADE DE FRANCE</b>	<b>4529 96 99</b>
----------------------------	-------------------

<b>N° de tél. AREMAU</b>	<b>4426 84 20</b>
<b>M. Kabich</b> Directeur Général BSA GAZ SA BP 5528 - Nouakchott <a href="mailto:smkabich@yahoo.fr">smkabich@yahoo.fr</a>	Tél. + 222 45 25 87 90 / 45 25 61 12 Fax. + 222 45 25 71 62 GSM. + 222 33 37 71 72 / 22 45 65 60 / 47 77 71 73
<b>Assurance MAIF Contrat N° 3254375B</b>	Depuis l'étranger : 00 33 5 49 77 47 78 Depuis la France : 0 800 875 875
<b>Asso Vents du sud M. Laget Jean.Luc</b>	Cabinet dentaire 04 90 66 24 60; (06) 16 42 05 16 ; <a href="mailto:jllaget@hotmail.com">jllaget@hotmail.com</a>
<b>Asso Une Famille un toit : M. Devaux Jacques ;</b> 5 rue des Châtaigniers 31100Toulouse ; <a href="mailto:2vopo@free.fr">2vopo@free.fr</a>	(05) 34 51 76 04; (06) 13 08 04 62